2.
Всесоюзная
БИБЛИОТЕКА

Пролетарии всех стран, соединяйтесь!
К борьбе за рабочее дело будь готов!

Цена № 3 коп.

Пионерская ПРАВДА

ОРГАН
ЦК и МК ВЛКСМ
8 января 1936 г., среда
№ 4 (1646)

ЮНЫЕ БОРЦЫ ЗА УРОЖАЙ

ПРИВЕТ СЛЕТУ!

В Киев с'ехались пионеры—лучшие ученики школ свекловичных районов, помогавшие своим родителям в повышении урожая свеклы.

Редакция «Пионерской правды» от имени своих читателей шлет юным борцам за урожай пламенный пионерский привет!

ВПЕРЕДИ ЗВЕНО ВОЛОДИ МОРОЗ

Наш отряд имени КОСАРЕВА первым в районе отозвался на призыв вождя партии товарища СТАЛИНА бороться за высокий урожай. Мы решили помочь нашим пятисотницам в сборе разных удобрений.

Впереди по сбору идут звено ВОЛОДИ МОРОЗ и пионеры ВОВЧОК, КУЧУЧУРА, ГУРКУН.

Пионеры **КОЛОМНЕЦ, ТЕРЕЩУК.**

Киевская область,
Тальневский район,
с. Оноприевское.

СОБИРАЕМ УДОБРЕНИЯ

Все 100 пионеров нашего села вместе со своими отцами-колхозниками включились в поход за поднятие урожайности. Собираем золу и куриный помет.

Пионер Федя Бондаренко собрал 1 центнер удобрений.

Пионеры **БОРИСОВ, КОРЕЦКИЙ.**

Киевская область,
Смелянский район,
с. Плескачевка.

Пионерка МАМЛЯКАТ НАХАНГОВА показывает московским пионерам патефон, подаренный ей правительством за отличную учебу и работу.

Фото Ю. ШАГИНА

МНЕ ПОМОГЛИ ПИОНЕРЫ

Слово, данное мною любимому вождю товарищу *СТАЛИНУ*, я выполнила с честью. Выполнить мое комсомольское слово мне во многом помогли пионеры села Староселье. Наибольшую активность при этом показали Маня Кошхитко, Маня Пугач, Вася Рябчик, Катя Лысенко, Нина Охременко, Вера Гоева и другие ребята.

МАРИЯ ДЕМЧЕНКО.

Киевская область, район имени Петровского, с. Староселье.

ЗАДАЧИ СЛЕТА

Статья товарища ИЛЬИНА, секретаря Киевского обкома КП(б)У

В Киеве, по инициативе Павла Петровича Постышева, открылся слет пионеров — отличников учебы свекловичных районов Киевской области.

С трибуны слета юные делегаты рассказывают о своей учебе, о том, как они помогают своим родителям-колхозникам бороться за высокий урожай белого золота.

В числе делегатов этого слета—праздника колхозной детворы — будут пионеры села Староселье района имени Петровского, которые активно помогали героине колхозного труда Марии Демченко выполнить слово, данное ею любимому вождю народов—товарищу Сталину.

Наиболее активными ребятами в этом деле были пионеры Маня Кошхитко, Маня Пугач, Вася Рябчик, Катя Лысенко и другие.

Таких ребят в нашей области не мало.

Задача слета — организовать лучших пионеров нашей области, а через них и всех ребят для отличной учебы в школе, для помощи старшим в выполнении задач, поставленных товарищем Сталиным, — о поднятии урожая свеклы до 250 центнеров с га и об удвоении урожая зерна.

Задача слета—добиться, чтобы все ребята нашей области были такими же примерными пионерами, как известные всему Союзу пионеры—орденоносцы Мамлякат Нахангова, Нишан Кадыров, Хавахан Атакулова, которые учатся на «отлично» в школе и активно помогают родителям бороться за высокие урожаи.

Наши ребята должны отлично учиться и использовать свое свободное время на помощь колхозу, например, собирать золу, куриный помет и другие местные удобрения, а также проверять хранение заготовленного удобрения. Часто бывает так: соберут удобрение, свалят его в кучу под открытым небом, а дождь и снег уничтожают его, значит—пропала вся работа. Надо, чтобы старшие пионеры участвовали в проверке готовности к севу, следили за ремонтом сеялок, тракторных сцепок, культиваторов.

Ребята должны активно помогать в организации культмассовой работы среди колхозников, выделять политчтецов-массовиков, выпускать в колхозе стенновку, полевки, взять крепкое пионерское шефство над своими младшими братишками и сестренками, играть с ними, дать возможность своим родителям во-время ходить на работу.

Особенно большую помощь должны будут оказать колхозам наши ребята в борьбе с вредителями сахарной свеклы, в первую очередь при сборе свекловичного долгоносика и других вредителей на наших свекловичных плантациях.

Желаю делегатам слета плодотворно и весело провести свой слет!

Учитесь хорошо, помогайте своим родителям бороться и победить, чтобы иметь право рапортовать любимому вождю товарищу **Сталину** о высоком урожае.

★ ★ ★ ДВА ПИСЬМА МАРШАЛА СОВЕТСКОГО СОЮЗА С. М. БУДЕННОГО

«Дорогой Семен Михайлович! Нас, пионеров, детей рабочих лесокомбината, очень обрадовала весть о вашем приезде. За несколько минут она облетела всю школу, всех пионеров, и мечтой каждого из нас было—увидеть и услышать вас, героя, маршала Советского Союза, одного из талантливейших полководцев нашей славной, героической Красной Армии», — пишут в своем письме к Семену Михайловичу пионеры 22-го отряда Бобруйского лесокомбината (Белоруссия).

Отряд обещает еще лучше учиться и хорошо вести военно-физкультурную работу.

В письме ребята поздравляют Семена Михайловича с решением правительства о присвоении ему звания маршала Советского Союза и обращаются к маршалу с просьбой разрешить их отряду носить его имя.

Приезд Семена Михайловича в Керчь (Крым) вызвал такую же радость среди пионеров и школьников города. Пионеры национальной армянской школы также просят товарища Буденного разрешить носить их отряду имя Буденного. Они пишут:

«Мы обещаем вам, Семен Михайлович, по вашему призыву, учиться только на «отлично» и «хорошо», овладевать основами наук, крепить сознательную пролетарскую дисциплину в школе, бороться за грамотные и чистые тетради».

Оба отряда получили ответы от маршала. Мы помещаем их ниже.

ПИОНЕРАМ АРМЯНСКОЙ ШКОЛЫ города КЕРЧИ

«ТОВАРИЩИ ПИОНЕРЫ!

Ваше письмо получил и прочитал с большим удовлетворением, особенно то место в письме, где вы обещаете учиться только на «отлично». Для этого у вас есть все возможности и условия, — вы же пишете, что у вас построена прекрасная школа. Следовательно, все будет зависеть от вашего желания, настойчивости и добросовестного отношения к занятиям.

Со своей стороны и я пожелаю вам учиться только на «отлично», быть здоровыми, бодрыми и крепкими, чтобы вырасти и стать полезными, полноценными гражданами нашей великой социалистической родины и достойной сменой нашему героическому ленинскому краснознаменному комсомолу.

Ваш
С. БУДЕННЫЙ».

ПИОНЕРАМ 22-го ОТРЯДА города БОБРУЙСКА

«ДОРОГИЕ ТОВАРИЩИ ПИОНЕРЫ!

Сердечно благодарю за ваше письмо.

Ничего не имея против того, чтобы ваш отряд носил мое имя, я все же хочу поставить вам условие, которое вы должны будете выполнить. А условие мое таково: отлично учиться и быть образцом дисциплины.

Вот и все мое условие.

Уверен, что славные пионеры 22-го отряда с честью выполнят эти задачи и будут достойной сменой для нашего самоотверженного ленинского краснознаменного комсомола.

Искренно желаю вам успеха в учебе и крепкого здоровья.

Ваш
С. БУДЕННЫЙ».

— Попробуй, догони!
Рисунок Ю. УЗБЯКОВА

И Я ПОЛУЧИЛА ПОДАРОК...

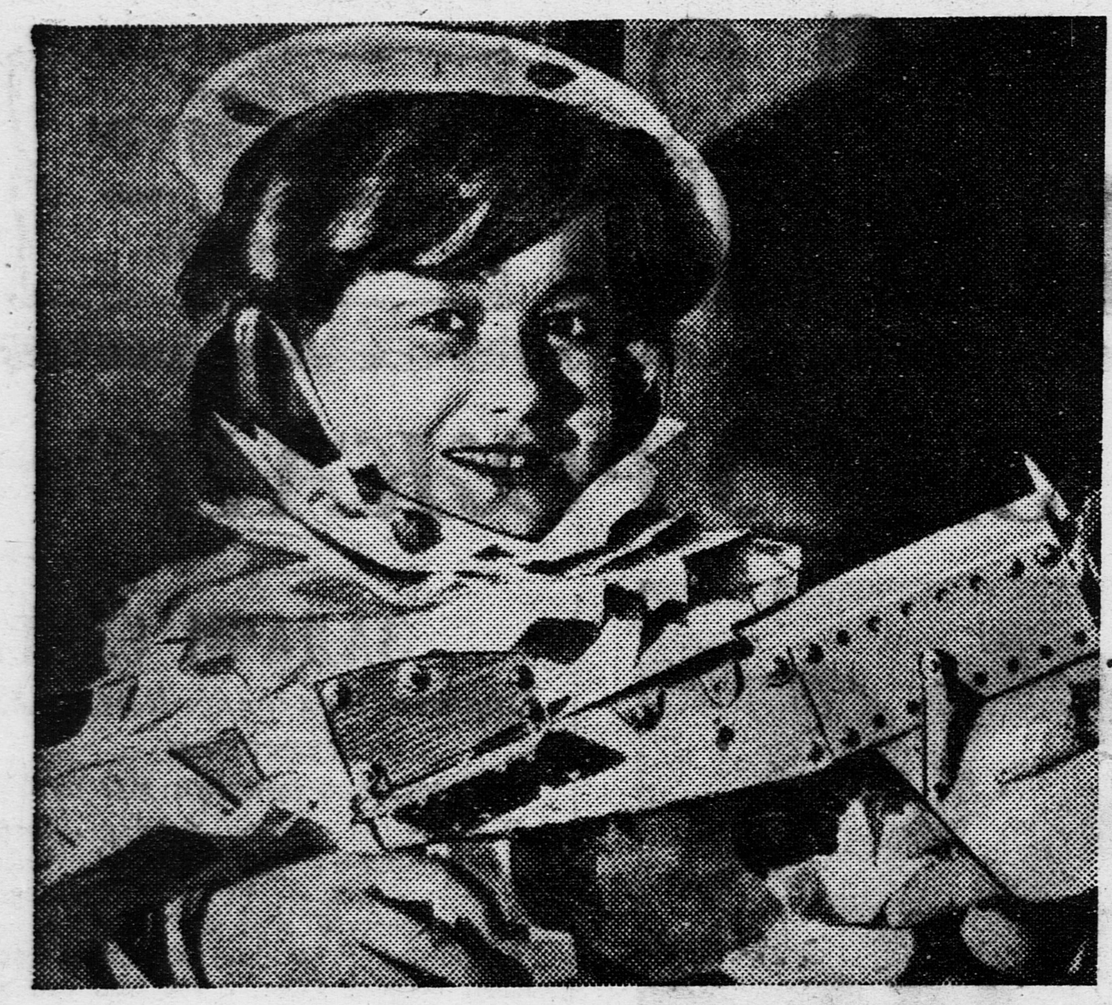

Когда на новогодней елке раздавали подарки, **МАЙЯ РАБИНОВИЧ** получила модель самолета... (1-я школа Октябрьского района Москвы). Фото БОР—НА

15 ЯНВАРЯ НАЧНУТСЯ ПЕРЕВЫБОРЫ ШКОЛЬНЫХ УЧЕНИЧЕСКИХ ОРГАНИЗАЦИЙ

Центральный комитет комсомола и Наркомпрос РСФСР постановили с 15 января по 15 февраля провести во всех неполных средних и средних школах перевыборы школьных ученических организаций.

ЦК комсомола и Наркомпрос предлагают в один день проводить перевыборы не более чем в 4—5 школах района с тем, чтобы работники райкомов комсомола и отделов народного образования могли участвовать на перевыборах в каждой школе. В Москве, Ленинграде, Киеве и Харькове перевыборы должны закончиться к 1 февраля. При перевыборах школьных ученических организаций надо руководствоваться положением, утвержденным ЦК комсомола и Наркомпросом РСФСР в 1935 году.

Перевыборы школьных ученических организаций — большое дело. К ним надо хорошо подготовиться. В учком, в старостат изберите таких ребят, которые при помощи учителей смогут организовать своих товарищей на борьбу за высокую грамотность, большевистский порядок и дисциплину в советской школе.

ВЕСЕЛЫЙ ПРАЗДНИК

По середине зала 14-й школы Дзержинского района стоит пышная, сверкающая десятками огней елка. Один за другим выходят к елке ребята и показывают свои достижения в танцах, чтении стихотворений и в пении.

Прекрасно танцует вальс 11-летняя Люся Ершова, проносится в быстрой лезгинке Ая Раскина, читает стихи маленькая Люся Никитина.

Но вот об'явлен перерыв, и ребята расходятся по комнатам игр и отдыха.

Опять все в зале. Гостям и хозяевам раздают мешочки с подарками. Октябрята, радостные и веселые, расходятся по домам.

В. ГЛАНЦ.

ЕЛКА У ОКТЯБРЯТ

Октябрята пришли на свою елку в ярких красивых костюмах. Тут были «краснофлотцы», «красноармейцы», «снежинки».

Вера Окружнова, Таня Звонарева и другие исполнили чудесный танец с мячами.

Потом начались массовые игры. От веселой беготни вздрагивали пышные ветви красавицы-елки.

В конце вечера октябрята получили гостинцы, а самые маленькие, кроме того, игрушки.

М. Ш—СКАЯ.

Москва,
Октябрьский район,
41-я школа.

ПИОНЕРСКИЕ НОВОСТИ

Г. И. ПЕТРОВСКИЙ В ГОСТЯХ У ОКТЯБРЯТ

ДНЕПРОПЕТРОВСК. **(По телеграфу от нашего корреспондента).** Сменяя один другого, в зале выступали ребята—музыканты, танцоры, чтецы. Неожиданно в зал вошел **Григорий Иванович Петровский.** Он сел среди октябрят и, внимательно слушая все выступления, прихлопывал в такт, когда ребята отплясывали «кабардинку».

Перед окончанием вечера выступил Григорий Иванович. Он сказал:

— Вот вы сейчас веселитесь в бывшем губернаторском доме, вы здесь хозяева, все ваше. Нам же раньше этот чудесный дом за километры обходить приходилось, пока отцы завоевали вам право на него. Цените это! Помните, пионеры: знания дают силу. Учитесь страстно, с охотой, стремитесь знать больше и лучше, смело преодолевайте трудности, растите достойной сменой старым большевикам. Мы позаботимся, чтобы вы получили много хороших дворцов и клубов.

Все ребята бурными аплодисментами ответили на слова товарища Петровского. Шура Протопопенко, прощаясь с Григорием Ивановичем, попросила его передать товарищу **Постышеву** горячее спасибо за веселую новогоднюю елку.

ГРЕБШТЕЙН.

СПАСЛИ ШКОЛУ

Вечером пионеры Миша Беляевский и Юдин подошли к школе и увидели, что здание горит. Они стали тушить пожар снегом, но пламя все сильнее разгоралось.

Беляевский побежал в деревню звать на помощь, а Юдин стал созывать уборщиц. Так, благодаря находчивости ребят, собрался народ, и пожар быстро потушили.

ТОЛЯ ДЕРЯБИН, ВАСЯ МИТИН.

Пуйская начальная школа
Ровдинского района
Северного края.

ВСТРЕЧА С ГРОССМЕЙСТЕРОМ ЛИЛИЕНТАЛЕМ

КИЕВ. **(По телеграфу от нашего корреспондента).** Гроссмейстер Лилиенталь дал в Киевском дворце пионеров сеанс одновременной игры в шахматы на 32 досках. С ним играли пионеры киевских школ.

24 партии Лилиенталь выиграл, 3 партии проиграл пионерам Симановичу, Усачу и Назеркину. 5 партий сведены вничью.

ШМУШКЕВИЧ.

КАК ПИСАТЬ ЗАРУБЕЖНЫМ ПИОНЕРАМ

Ребята! Вы часто спрашиваете, как посылать письма зарубежным пионерам.

Отвечаем: посылать письма нужно через Отдел интернациональной связи при Центральном доме вожатого (Москва, Мертвый переулок, дом 8). Там имеются адреса зарубежных отрядов.

Письма могут быть на русском языке. В Отделе интернациональной связи их переведут на любой язык и перешлют в ту страну, с которой вы хотите переписываться.

Марсель Дисто нам пишет)*

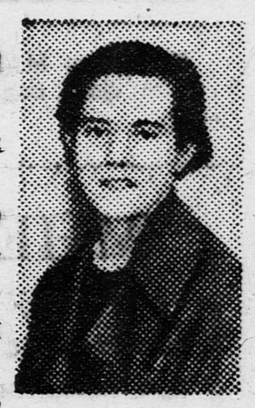

Большое спасибо за письма ребятам Москвы, Ленинграда, Одессы, Киева, Архангельска и Кузнецка. Каждый день нам приносит новые доказательства нашей с вами дружбы.

Чтобы наша дружба стала еще крепче, я, Рашель, Бернар, Луиза и Марк решили вам больше писать о нашей жизни.

После того, как меня уволили с фабрики, где я работала вместе с Рашель (мне уже 15 лет), со мной было много приключений. Сначала я служила уборщицей в булочной. С шести часов утра я должна была разносить хлеб, а вечером до девяти часов обслуживать покупателей. Это было гораздо трудней, чем работать на фабрике. Я никогда не отдыхала и очень редко встречалась с друзьями. Кроме того, я отдавала родителям весь заработок, и у меня не оставалось ни су на театр или кино.

В булочной изготовляли чудесные пирожные, до которых я, конечно, не смела дотрагиваться. Однажды, думая, что я одна в магазине, я взяла одно из них. Мне очень хотелось есть, а оно выглядело таким заманчивым. По ошибке я с'ела пирожное, сделанное на заказ. Хозяйка заметила пропажу. К тому же у меня на губах осталась сахарная пудра и подозрение пало на меня. Хозяева меня выругали и отправили домой письмо. Я должна была оставить булочную.

И вот я опять без работы. Я мечтала изучить какое-нибудь ремесло, чтобы прилично зарабатывать и иметь возможность досыта есть, покупать книги, ходить в театр. Но во Франции это трудно сделать. Ты даже можешь изучить ремесло, но не будешь иметь возможности применять его. Так было и с Бернаром. Он кончил школу механики и уже полгода не может найти работу.

Наконец мое желание сбылось. Мать устроила меня ученицей в швейную мастерскую. Там я работаю и сейчас. Я получаю мало (только 40 франков, или 13 рублей в месяц). Большую часть дня мне приходится подметать ателье, бегать на посылках. Но я знаю, что через это нужно пройти, и бываю счастлива, когда мне позволяют сделать хотя бы несколько стежков. Вечером я дополнительно занимаюсь на курсах кройки. Моя мечта—поскорее стать «маленькой феей мод»,—так в Париже называют хороших портних.

В мастерской—25 работников. Мы шьем роскошные платья из дорогой материи и кружев. Часто нам жалко расстаться с нашей работой. Ведь мы не можем носить эти платья, а богатые дамы одевают их только на один вечер. Но мы все все-таки наловчились и умеем сделать себе из дешевой материи изящный наряд.

Я часто хожу в пионерскую группу. С прошлого года она порядком изменилась. Нас было 25, сейчас стало более 200.

В прошлом году мы собирались в небольшой каморке, где даже не было электричества. Однажды, собравшись при тусклом свете свечи, мы решили просить муниципального советника нашего квартала предоставить нам лучшее помещение.

Мы к нему пошли вместе с вожатым. Этот муниципальный советник—один из тех коммунистов, которых рабочие избрали для защиты своих интересов. Нам пришлось его долго ждать: у него было много народа,— безработные просили дать им пособие, рабочие рассказывали о конфликтах с хозяевами. Он всем давал советы и обещал

Дети нужды (Америка, Нью-Йорк).

содействие. Наконец он нас принял. Через несколько дней мы получили большой светлый зал в здании Муниципального совета.

С каждым днем число наших пионеров увеличивается. Я, Бернар и Рашель, как самые старшие, руководим группой маленьких.

Вчера у нас было печальное происшествие. С нами играл 12-летний Анри. Вдруг он страшно побледнел и потерял сознание. Мы отнесли его домой. Его семья живет в сырой каморке на одной из узких улиц, в которую никогда не проникает солнце и которых так много в Бельвиле.

Нас встретили его мать и трое других детей. Отец Анри три месяца без работы. Семья не обедает уже несколько дней. Анри всегда был бледным и чисто одевался, так что мы ничего не замечали. Теперь мы поняли, почему он недавно с'ел завтрак одного из пионеров, и нам было стыдно, что мы на него сердились. Мы решили заботиться о нем и делиться с ним завтраками.

Но не думайте, что мы совершенно потеряли способность смеяться. Правда, зимой нам хуже, ведь беднота особенно сильно страдает во время холодов, но когда мы вместе, нам очень весело. Вот наша любимая песенка:

«Как хорошо друг с другом дружить,
Вместе гораздо нам легче жить.
Никогда, никогда не покинем друг друга...»

Наша библиотека растет с каждым днем. Последняя книга, которую мы прочли,— «Не переводя дыхания» Эренбурга. Благодаря ей мы стали лучше представлять себе вашу жизнь.

Кончая, не могу не упомянуть, что недавно мы видели чудесный советский фильм «Новый Гулливер».

Как хорошо жить в Советском Союзе! Какие хорошие, веселые лица ребят на яхте, которую они сами построили! А ведь во Франции тоже можно создать такие яхты, как «Артек».

Но ничего, скоро мы сами осуществим во Франции петин сон.

Пионерка

МАРСЕЛЬ ДИСТО.

Франция.
Бельвиль.

*) Смотри «Пионерскую правду» от 16 октября 1935 г.

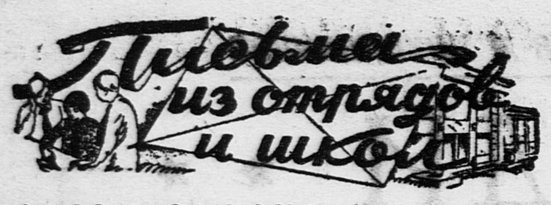

ДАЕМ КОНЬКИ СВОИМ ТОВАРИЩАМ

Около нашей школы есть небольшой каток. Мы на катке устраиваем соревнования на быстроту. Нас часто обгоняют Бородин Геня и Тимохин Коля. Но мы стараемся не дать себя в обиду.

Катаются у нас и те ребята, которые не имеют собственных коньков. Мы им даем свои коньки, чтобы и они научились кататься.

Организовали мы лыжный кружок. Инициатор кружка — наш педагог Иван Дмитриевич. Мы теперь знаем, что если хорошо овладеем лыжным спортом, то нам легче будет в армии, когда мы будем бойцами.

ВАНЯ ЗДОРОВ.

Воронежская область,
Рубашевский сельсовет,
колхоз «Свобода».

КИНО—РАЗ ЗА ПОЛГОДА

Когда мы читаем в газетах о кинокартинах и постановках для учеников, нам становится завидно. В нашей школе этого нет. За все полугодие кино в школе было только один раз.

КОЛЯ, ШУРА и ВИТЯ ШЕШИКОВЫ.

Омская область,
Черлакская средняя школа.

На катке Центрального парка культуры и отдыха (Москва).

Замечательное дело Бори Батурина и его товарищей

Мне хочется поделиться с ребятами своими новостями. Я — ученик IV класса 1-й Раменской неполной средней школы, Борис Батурин. Читая «Пионерскую правду», я часто думал, что хорошо было бы самому написать статью или заметку, но у нас из города никто из ребят не пишет в газету, и у меня нехватало смелости.

Организаторы домашнего кино БОРЯ БАТУРИН (слева) и ВАСИЛЬЧИКОВ.

А ведь и у нас есть кое-что интересное. И мы можем поделиться с другими ребятами нашими делами.

Я прочел в «Пионерской правде» статью «Кино в семье Кокоревых». Из нее я узнал, как ребята организуют кино на дому. У меня тоже есть дома кино. Вот о нем я и хочу рассказать.

По билету лотереи Осоавиахима я выиграл 35 рублей и на эти деньги сразу же купил проекционный фонарь и несколько картин: «Север», «Краденое солнце» и другие.

Собрались у меня дома ребята из моего класса и с большим интересом посмотрели все картины.

Один раз просмотрели, другой раз. Потом они нам надоели, а новые купить трудно.

Что же делать? Надо изобретать. И вот мы организовались, составили правление кино и начали производство картин. Для картин использовали бумагу, похожую на кальку, но не масленую, а светлее. Попробовали рисовать. Выходит. Прочитали мы книжку Чуковского «Тараканище» и по содержанию книги нарисовали несколько рисунков. Картина вышла замечательная!

— Давайте, нарисуем настоящую картину, — предложили ребята.

Пошли мы все вместе в кино и очень внимательно просмотрели картину «Чапаев». Чтобы нарисовать ее, пришлось поработать долго, но когда она была готова, то получилось так хорошо, что мы назвали наше кино именем Чапаева.

Сейчас у нас есть уже много картин. Во время каникул мы показываем картину «Лесные человечки»,—она у нас цветная. Цветооформитель картины—пионер Курносов. Для того, чтобы смотреть картины было еще интересней, мы сопровождаем их текстом. Лектор — наш же пионер Васильчиков.

Перед тем, как показывать картины, мы вывешиваем афиши и приглашаем ребят нашего отряда, школы и из соседних дворов.

Вот о чем я решил рассказать вам, ребята. Такое же кино, как у нас дома, советуем и вам устроить.

Режиссер *БОРЯ БАТУРИН,* сценарист-художник *ЯКОВЛЕВСКИЙ,* лектор *ВАСИЛЬЧИКОВ,* цветооформитель *КУРНОСОВ.*

ОТ РЕДАКЦИИ. Боря Батурин и его товарищи придумали замечательное дело. Молодцы, ребята! Они весело и полезно проводят свое свободное время. Советуем всем пионерам, особенно в форпостах, брать с них пример.

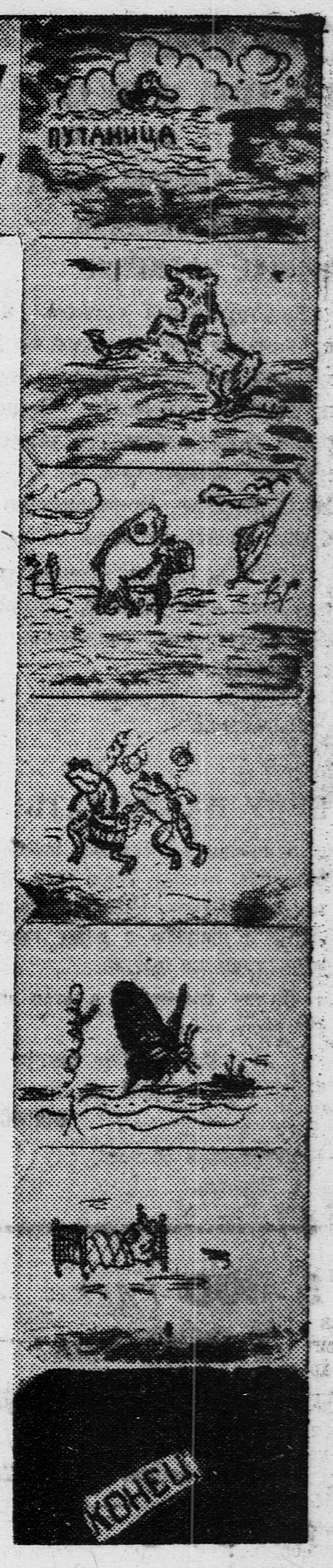

Алексей ТОЛСТОЙ

ЗОЛОТОЙ КЛЮЧИК или ПРИКЛЮЧЕНИЯ БУРАТИНО

СОДЕРЖАНИЕ ПРЕДЫДУЩИХ ГЛАВ.

В каморке шарманщика Карло, за нарисованным на холсте очагом, есть потайная дверь. Золотой ключик от этой двери разыскивает злой Карабас Барабас. Ключик — у деревянной куклы Буратино. Карабас Барабас, продавец пиявок, лиса Алиса и кот Базилио разыскивают Буратино. Пока Буратино ходил на разведку, его товарищи Мальвина и Пьеро были увезены губернатором Города Дураков — толстым Лисом. Буратино спешит на выручку.

На козлах сидел жирный кот, с надутыми щеками, в золотых очках, — он служил при губернаторе тайным нашептывателем в ухо. Позади него — важный Лис, губернатор... На узлах лежали Мальвина, Пьеро и весь забинтованный Артемон — всегда такой расчесанный хвост его волочился кисточкой по пыли.

Позади тележки шли два сыщика — добермана-пинчера.

Вдруг сыщики подняли собачьи морды и увидели наверху обрыва белый колпачок Буратино.

Сильными прыжками пинчеры начали взбираться по крутому косогору. Но, прежде чем они доскакали до верха, Буратино, —

а ему уже никуда не скрыться, ни убежать, —

сложил руки над головой и — ласточкой — с самого крутого места кинулся вниз в грязный пруд, затянутый зеленой ряской.

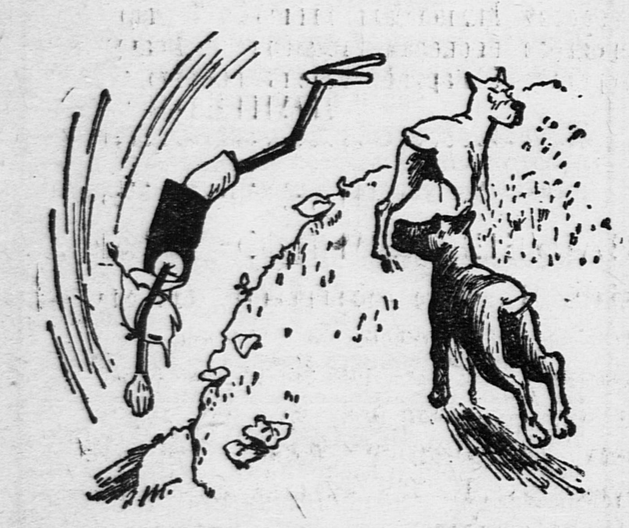

Он описал в воздухе кривую и, конечно, угодил бы в пруд под защиту тетки Тортилы, если бы не сильный порыв ветра.

Ветер подхватил легонького деревянного Буратино, закружил, завертел его «двойным штопором», швырнул в сторону, и он, падая, шлепнулся прямо в тележку, на голову губернатора Лиса.

Жирный кот в золотых очках от неожиданности свалился с козел и так как он был подлец и трус, то притворился, что упал в обморок.

Губернатор Лис, тоже отчаянный трус, с визгом кинулся удирать по косогору и тут же залез в барсучью нору. Там ему пришлось не сладко: барсуки сурово расправляются с такими гостями.

Овцы шарахнулись, тележка опрокинулась. Мальвина, Пьеро и Артемон вместе с узлами покатились в лопухи.

Все это произошло так быстро, что вы, дорогие читатели, не успели бы сосчитать всех пальцев на правой руке.

Доберманы-пинчеры огромными прыжками кинулись вниз с обрыва. Подскочив к опрокинутой тележке, увидели жирного кота в обмороке, увидели в лопухах валяющихся деревянных человечков и забинтованного пуделя. Но они нигде не видели губернатора Лиса.

Он исчез, — будто сквозь землю провалился тот, кого сыщики должны были охранять, как зеницу ока.

Первый сыщик, подняв морду, издал собачий вопль отчаяния.

Второй сыщик сделал то же самое:

— Ай, ай, ай, ай — у-у-у!..

Они кинулись и обыскали весь косогор. Снова тоскливо взвыли, потому что им уже мерещились плетка и железная решетка.

Униженно виляя задами, они побежали в Город Дураков, чтобы наврать в полицейском отделении, будто губернатор был взят на небо живым, — так по дороге они придумали в свое оправданье.

Буратино потихоньку ощупал себя, — ноги, руки были целы. Он пополз в лопухи и освободил от веревок Мальвину и Пьеро.

Мальвина, не говоря ни слова, обхватила Буратино за шею, но поцеловать не могла, — помешал его длинный нос.

У Пьеро по локоть были оторваны рукава, белая пудра осыпалась со щек, и оказалось, что щеки у него обыкновенные — румяные, несмотря на его любовь к стихам...

— Я здорово дрался, — грубым голосом сказал он, — кабы мне не дали подножку, нипочем бы меня не взять.

Мальвина подтвердила:

— Он дрался, как лев.

Она обхватила Пьеро за шею и поцеловала в обе щеки...

— Довольно, довольно лизаться, — проворчал Буратино, — бежим. Артемона потащим за хвост...

Они ухватились все трое за хвост несчастной собаки и потащили ее по косогору наверх...

— Пустите, я сам пойду, так мне унизительно, — стонал забинтованный пудель...

— Нет, нет, ты слишком слаб...

Но едва они взобрались до половины косогора, — наверху показались Карабас Барабас и Дуремар. Лиса Алиса показывала лапой на беглецов, кот Базилио щетинил усы и отвратительно шипел.

— Ха, ха, ха, вот так ловко,— захохотал Карабас Барабас,—сам золотой ключик идет мне в руки...

Буратино торопливо придумывал, как выпутаться из новой беды. Пьеро прижал к себе Мальвину, намереваясь дорого продать жизнь.

На этот раз не было никакой надежды на спасение...

Дуремар морщился, как сморчок, хихикал наверху косогора:

— Больную собачку — пуделя, синьор Карабас Барабас, вы мне отдайте, я ее брошу в пруд пиявочкам, чтобы мои пиявочки разжирели...

Толстому Карабасу Барабасу лень было спускаться вниз, он манил беглецов пальцем, похожим на сардельку:

— Идите, идите ко мне, деточки...

— Ни с места, — приказал Буратино, — погибать — так весело!.. Пьеро, говори какие-нибудь свои самые гадкие стишки. Мальвина, хохочи во всю глотку...

Мальвина, при некоторых недостатках, была хорошим товарищем и ничуть не трусихой... Она вытерла слезы и засмеялась очень обидно для тех, кто стоял наверху косогора.

(Продолжение следует)

СЕГОДНЯ

В 19 ЧАСОВ 28 МИНУТ

✪ ✪ ✪

СВЫШЕ ТЫСЯЧИ РЕБЯТ БУДЕТ НАБЛЮДАТЬ ЛУННОЕ ЗАТМЕНИЕ

Ленинградский горком комсомола организует для пионеров во дворе Дома занимательной науки наблюдения за лунным затмением. Свыше тысячи ребят будет наблюдать затмение. Виднейшие профессора — С. Натансон, Я. Перельман, Прянишников и другие будут давать ребятам об'яснения.

Здесь же будут демонстрироваться научные кинофильмы, пройдут беседы, викторины, связанные с лунным затмением.

А. ЛАН.

Ленинград.

БУДУ НАБЛЮДАТЬ

8 января я собираюсь наблюдать лунное затмение, которое будет видно по всему Советскому Союзу. Свои снимки и зарисовки Луны я пришлю в нашу газету, в отдел «Прогулки по небу».

Прошу поместить в этом отделе карту звездного неба.

Ученик 7-го класса «Б» полной средней школы

БОРИС ЛАПИН.

Ивановская область,
г. Нерехта.

5.000 *ГДЕ?*
7.000 *КАК?*
100.000 *ПОЧЕМУ?*

Отдел ведет ***М. ГЕРШЕНЗОН***

ЯКОРЬ

Сними якорь с большого кольца.

Прислал Л. ПАНТЕЛЕЕВ (Москва).

КУСАКА

(Ответ)

ТОТ, КТО ПРИШЛЕТ ПРАВИЛЬНЫЙ ОТВЕТ НА ПЯТЬ ЗАТЕЙ, ПОЛУЧИТ EIN SACK VOLL ZAUBERSPIELE

ВСЕСОЮЗНЫЙ ШАХМАТНО-ШАШЕЧНЫЙ ТУРНИР ПИОНЕРОВ И ШКОЛЬНИКОВ

КТО ВПЕРЕДИ

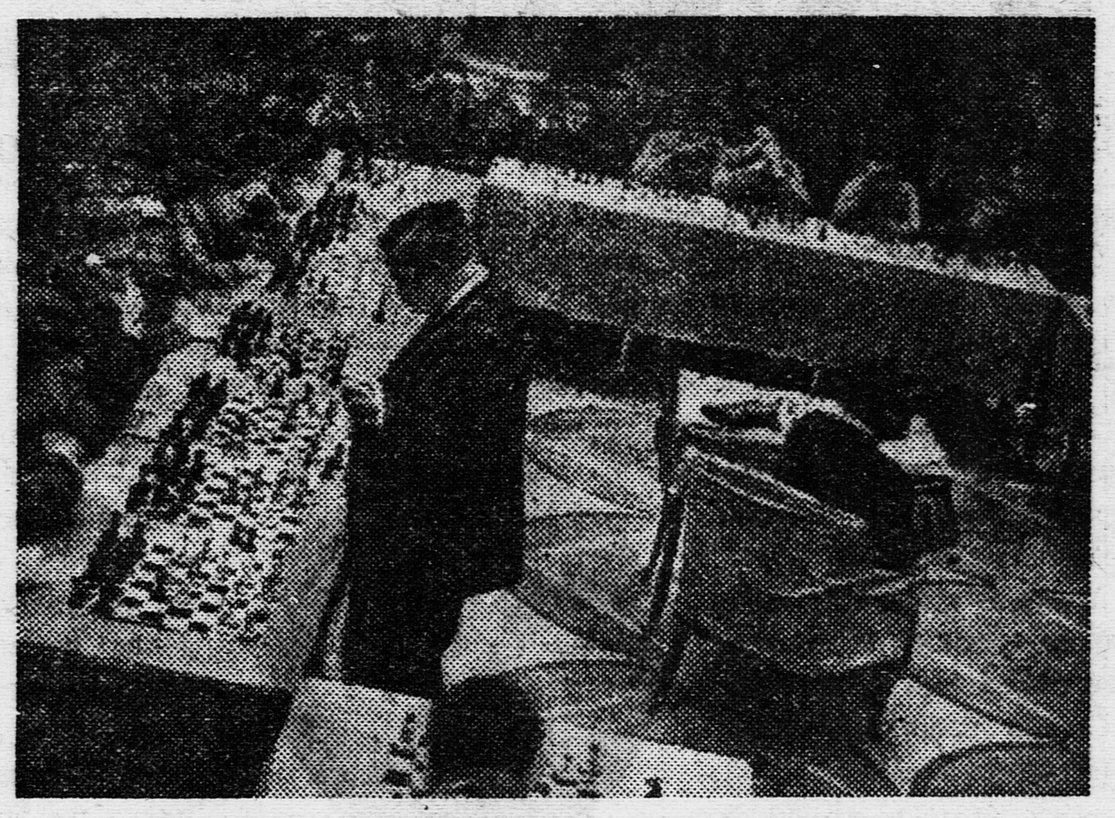

ЭММАНУИЛ ЛАСКЕР играет с участниками турнира.

Фото ВАЙНЕРА

Упорная борьба в группах выдвинула в финал команды Москвы, Одессы и Ростова-на-Дону.

В индивидуальных играх в финал вышли: **Коля Полоторанов** (Ленинград), **Лева Гершкович** (Закавказье), **Регис Рентнер** (Ленинградская область), **Саня Лившиц** (Харьков) и **Исаак Болеславский** (Днепропетровск).

Среди девочек лучших результатов добились: **Зоя Карпова** (Ленинград), **Боня Бабушкина** (Чернигов), **Валя Удругова** (Москва), **Алла Петрова** (Смоленск) и **Леля Бодня** (Харьков).

6 января команда Киева играла с командой Азово-Черноморского края, московская—с одесской. Противники хорошо изучили приемы и тактику игры. Игра идет в напряженном темпе. Особенно упорно борется Москва с Одессой. Это—наиболее сильные команды всесоюзных соревнований. Игра заканчивается со счетом 2 : 2.

Первый тур закончился большой победой ленинградцев: они выиграли у воронежской команды со счетом 3 : 1.

С большим под'емом проходят индивидуальные соревнования. Жребий брошен. Первыми финал начинают Болеславский и Лившиц. Затем за шахматы усаживаются Рентнер и Гершкович.

Уверенно играет Лившиц. Все его ходы продуманы, комбинации интересны. Его противнику Болеславскому пришлось сдаться.

Интересной была партия чемпиона ленинградских школьников Полоторанова с Лившиц (Харьков). Игра еще не закончена, она отложена на 26-м ходу в несколько лучшем положении для Лившица.

Сегодня последний, решающий тур всесоюзных соревнований. От 11 до 2 часов дня будут вестись последние командные и индивидуальные игры претендентов на всесоюзное первенство.

Вечером лучшая команда получит переходящий приз — знамя «Пионерской правды». Лучшие юные шахматисты, шахматистки и шашисты получат подарки и ценные призы.

Горячо встречают участники соревнований доктора Эммануила Ласкера. Сегодня он дает ребятам сеанс одновременной игры. 25 лучших юных шахматистов Советского Союза делают первые ходы. Гроссмейстер медленно движется вдоль столиков.

Необычное начало бывшего чемпиона мира — e4 — не поставило Колю Полоторанова втупик. Тщательно обдумывая ходы, Коля двигает фигуры, занимая с каждым новым ходом все более выгодное положение.

Тетельбаум хитрой комбинацией вынуждает Ласкера к невыгодному размену.

Сеанс закончился со счетом +13 =9 —2. У Ласкера выиграли **Полоторанов** и **Тетельбаум.**

Мастера СССР Левенфиш и Романовский также дали сеансы одновременной игры участникам турнира. Сеанс мастера Левенфиша закончился с результатом +24 =2 —5. У мастера Романовского результат +14 =10 —6.

Мастера отметили, что юные шахматисты стали играть гораздо лучше.

* * *

Вчера продолжались командные и индивидуальные финальные игры. В индивидуальных соревнованиях мальчиков **Рентнер** выиграл у **Болеславского.** Партия **Полоторанова** с **Гершковичем** отложена в лучшем для первого положении. **Рентнер** с **Гершковичем** сыграли вничью. Таким образом, **Болеславский** из всех партий имеет ½ очка, **Полоторанов** — 2 отложенные партии, **Гершкович** — 2 вничью и 1 отложена, **Лившиц** — 1 выиграл и 1 отложена.

У девочек: **Петрова** из 2 выиграла 1 партию, **Бабушкина** из 3 выиграла 2 партии, **Бодня** — 2 партии из 3, **Удругова** — 1 из 3 и **Карпова** — 1 из 2.

ЕВГ. НАРВСКИЙ,
Г. СЛАВИН.

ИНТЕРЕСНАЯ ПАРТИЯ

ДЕБЮТ ФЕРЗЕВОЙ ПЕШКИ

Партия, сыгранная Э. Ласкером в сеансе одновременной игры с пионером Полотерановым.

Эм. Ласкер (белые)	**Полоторанов** (черные)

Играна в сеансе одновременной игры в Ленинграде 5 января.

1. d2 — d4	К g8 — f6
2. К g1 — f3	e7 — e6
3. К b1 — c3	

Обычно здесь играют 3. c4. Ласкер отходит от теоретических путей развития в этом начале и приводит игру к одному из вариантов французской партии.

3.	d7 — d5
4. С c1 — g5	С f8 — e7
5. С g5 : f6	С e7 : f6
6. e2 — e4	d5 : e4
7. К c3 : e4	С f6 — e7
8. С f1 — d3	К b8 — d7
9. Ф d1 — e2	К d7 — f6
10. 0-0-0	К f6 — d5
11. a2 — a3	К d5 — f4
12. Ф e2 — d2	К f4 : d3

Черные уничтожают важного белого слона.

13. Ф d2 : d3	c7 — c6
14. h2 — h4	

Этот ход преждевременно раскрывает план белых, предусматривающий прямую атаку королевского фланга противника. Белые благоразумно подготовляют рокировку в длинную сторону.

14.	Ф d8 — c7
15. Л h1 — h3	С c8 — d7
16. Л h3 — g3	g7 — g6
17. h4 — h5	0-0-0
18. Ф d3 — e3?	

Ласкер допускает просмотр, не замечая, что сделанный им ход влечет за собой форсированный проигрыш фигуры. Черные превосходно используют оплошность своего маститого противника и, играя в дальнейшем безукоризненно, доводят партию до победы.

18.	f7 — f5
19. К f3 — e5	

Коня спасти нельзя: грозило f5 — f4.

19.	Л h8 — f8
20. Л g3 — h3	f5 : e4
21. h5 : g6	h7 : g6
22. К e5 : g6	С e7 — d6!
23. g2 — g3	Л f8 — f3
24. Ф e3 — e2	Ф c7 — a5!
25. Л h3 — h2	Л f3 : a3

Не трудно, но эффектно.

26. c2 — c3	Л a3 — a1 +

Ласкер сдался.

Ответ. редактор А. СТРОЕВ.

Спектакль МОСК. ТЕАТРА ДЛЯ ДЕТЕЙ для младшего возраста
«СКАЗКА О РЫБАКЕ И РЫБКЕ»,
назначенный на 10/I, в 4 ч. дня, ОТМЕНЯЕТСЯ. Выданные билеты аннулируются.

АЭРОПОРТ НА КОЛЕСАХ

В Америке построен специальный автобус для обслуживания дирижаблей. В любой момент на крыше автобуса может быть установлена мачта, к которой дирижабль может причалить.

По своему внешнему виду и размерам автобус ничем не отличается от обычного. Внутри автобуса, кроме пассажирского отделения на 18 мест и спального купе, помещаются радиостанция (для поддерживания двусторонней связи с дирижаблем) и метеорологическая станция.

ПРОДОЛЖАЕТСЯ ПОДПИСКА на 1936 год
НА ЕЖЕМЕСЯЧНЫЙ РУКОВОДЯЩИЙ ЖУРНАЛ ПО ТЕОРИИ И ПРАКТИКЕ ДЕТСКОГО КОММУНИСТИЧЕСКОГО ДВИЖЕНИЯ

«ВОЖАТЫЙ»,

орган ЦК ВЛКСМ.

Журнал освещает опыт и практику работы пионеротряда и звена как в городе, так и в деревне.

Журнал рассчитан на вожатых, пионеработников, комсоргов и педагогов, принимающих участие в работе пионерорганизаций

Подписная цена: на год — 6 р.
на 6 мес. — 3 р.
на 3 мес. — 1 р. 50 к.

Цена отдельного номера — 50 коп.

ПОДПИСКА ПРИНИМАЕТСЯ с № 1 (январь) всеми отделениями, магазинами, киосками, уполномоченными КОГИЗ'а (Москва, Маросейка, 7) и всюду на почте.

КОГИЗ

Адрес редакции: Москва, центр, Новая площадь, 10. Телефоны: секретариата, пионерского и художественно-иллюстрационного отделов — 1-35-64, отделов культуры и информации—2-98-33, отдела писем и бюро расследования—5-18-95. Прием об'явлений — Д 3-11-12. Прием в редакции — с 10 часов утра до 6 часов вечера.
Подписная цена 1936 г.: на 1 месяц—45 к., на 3 мес.—1 р. 35 к., на 6 мес.—2 р. 70 к., на 12 мес.—5 р. 40 к. Газета выходит через день.

Уполномоч. Главлита № В—34167. Типография газеты «Правда» имени Сталина. Изд. № 60.